

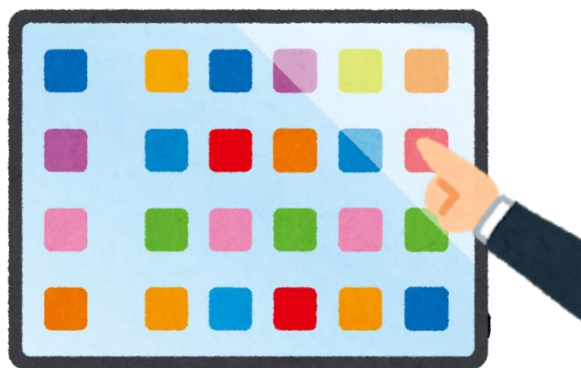

レジ運用マニュアル (店長編) 【メニュー変更・設定】

2023年6月23日 第三版



1



発行元：株式会社テンポス情報館

TENPOS Busters Group

目次

1	基本設定	3～9
2	消費税設定	10
3	商品カテゴリ設定	11・12
4	商品メニュー設定	13～15
5	商品タイプ設定	16
6	ポジション設定	17
7	トッピンググループ設定	18～24
8	トッピング内容設定	25・26
9	テーブル(卓)設定	27
10	テーブルタイプ設定	28
11	担当者設定	29
12	媒体設定	30
13	値割引・値割増	31
14	時間帯別サービス料設定	32
15	端数処理設定	33
16	クーポン設定	34
17	自動オーダー設定	35
18	データ送信・POS動機	36～38

1 基本設定



ホーム画面の左下
「設定」を押下して設定
画面を開きます。

戻る 環境設定 基本設定 保存

基本設定	>	レジ番号	1
消費税設定	>	店舗情報	
商品カテゴリ設定	>	店舗名	テンポステスト店舗
商品メニュー設定	>	電話番号	00-0000-0000
商品タイプ設定	>	住所	蒲田8階
		住所2	住所(2つに分ける場合)

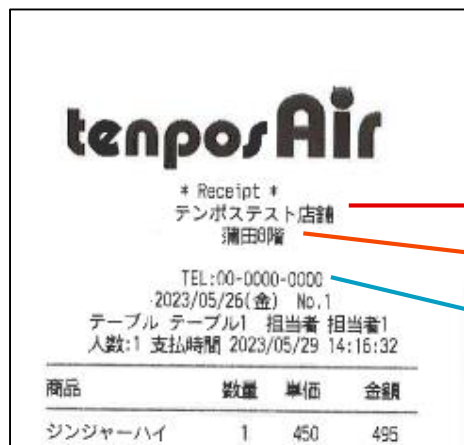

- ・レジ番号
レジ番号:1
(レジが複数台ある場合は連番です)
- ・店舗情報(記載されるお店の情報です)
 - ①店舗名
 - ②住所
 - ③住所2
 - ④電話番号

※設定を変更したら、
右上「保存」で必ず保存をして下さい。

ONは緑、OFFは白になります



計算方法	
計算モード	<input checked="" type="radio"/> 通常 <input type="radio"/> インボイス制度
消費税処理方法	<input checked="" type="radio"/> 四捨五入 <input type="radio"/> 切り捨て <input type="radio"/> 切り上げ
消費税計算方法	<input checked="" type="radio"/> 税込 <input type="radio"/> 税抜
メニュー別集計及び商品タイプ集計の税区分	<input checked="" type="radio"/> 税込 <input type="radio"/> 税抜
小数点利用する	<input type="checkbox"/>
印刷ON/OFF	
キッチンプリント印刷	<input checked="" type="checkbox"/>
レシート印刷	<input checked="" type="checkbox"/>
精算印刷	<input checked="" type="checkbox"/>
点検印刷	<input checked="" type="checkbox"/>
赤伝修正キッチン印刷	<input checked="" type="checkbox"/>
印刷サーバアドレス	10.0.1.211
動作設定	
一般	>
オーダー画面	>
支払い画面	>
多機能	
モニター	>
セルフオーダー	>
セミセルフ	>
周辺機器	
自動釣銭機	使用しない >
キャッシュレス決済	使用しない >
NFC	使用しない >
スキャナ	使用しない >
システム連動	
アプリポイント	連動しない >
予約システム	連動しない >
ホテルシステム	連動しない >
API	連動しない >
トレーニングモード	<input type="checkbox"/>
アイコン設定	<input checked="" type="radio"/> 変更しない <input type="radio"/> 変更する
仕様コード	仕様コード

・計算方法

計算モード: 通常 / インボイス制度

インボイス対象店舗は「インボイス制度」を選択

消費税処理方法: 会計時の消費税計算方法の設定

消費税計算方法: 会計前に表示される金額の設定

メニュー別集計及び商品タイプ集計の税区分:

点検の「メニュー別集計」「商品タイプ集計」の集計設定

小数点利用する: 十の位以下を小数点で区切ります
例) 2980円→29.80円

・印刷ON/OFF

キッチンプリント印刷: POSレジからオーダーした際の印字

レシート印刷: 会計時のレシートの印字

※伝票照会から再印字可能

精算印刷: 精算レポートの印字

点検印刷: 点検レポートの印字

赤伝修正キッチン印刷:

「赤伝の修正」行った際、再度キッチン印字

印刷サーバアドレス: ローズプラスのIP

・**動作設定:** 別頁参照

・**多機能:** 別頁参照

・**周辺機器:** 各種システム連動時使用

・**システム連動:** 各種システム連動時使用

・**トレーニングモード:** トレーニングを行う際の設定

画面上方に「トレーニングモード」と表示。

※ONになっている間の操作はOFFに切替た際
消去されます。

・**アイコン設定:** アプリアイコンの設定

※「変更する」を選択

・**仕様コード:** 各種システム連動時使用

動作設定【一般】

ONは緑、OFFは白になります



人数入力タイプ	<input checked="" type="radio"/> 男女別入力	<input type="radio"/> 人数だけ入力
言語	<input checked="" type="radio"/> 日本語	<input type="radio"/> 英語
精算後に領収書を印刷する	<input checked="" type="checkbox"/>	
領収書を発行不可	<input type="checkbox"/>	
以前の伝票の赤伝が発行可能	<input type="checkbox"/>	
通常赤伝時に残数を戻す	<input type="checkbox"/>	
営業開始時、当日まで日付を進める	<input type="checkbox"/>	
フロア及びレジ担当者の選択を記憶する	<input type="checkbox"/>	
担当者の選択をコード入力にする	<input type="checkbox"/>	
商品表示名を表示	<input type="checkbox"/>	
HOLD支払時の自動FIRE	<input type="checkbox"/>	
時間商品 単位時間経過前に料金を加算	<input type="checkbox"/>	
未精算伝票を送信する	<input type="checkbox"/>	

・人数入力タイプ: 男女別入力 / 人数だけ入力



・言語: 日本語か英語で選択可能

※メニュー名・カテゴリ名は商品設定に基づきます。

・精算後に領収書を印字する:

会計後、強制で「領収書印刷」のメッセージが表示されます。



・領収書を発行不可: 領収書が発行出来なくなります。

・以前の伝票の赤伝が発行可能:

2週間前まで赤伝処理を可能にします。

・通常赤伝時に残数を戻す:

赤伝処理を行った際品切れ登録商品の残数を戻します。

・営業開始時、当日まで日付を進める: 必ずON

・フロア及びレジ担当者の選択を記憶する: 基本ON

最初に操作した担当者を記憶します。

・担当者の選択をコード入力にする:

担当者の選択をコード入力にします。(設定は担当者設定参照)

・商品表示名を表示:

商品メニュー設定で設定した「POSキー表示名」を表示

・HOLD支払い時の自動FIRE:

HOLDになっている伝票が会計された際自動でFIREします。

・未精算伝票を送信する: 必ずON

DriveOfficeに未精算の伝票もアップロードします。

ONは緑、OFFは白になります



動作設定【オーダー画面】

商品の連続選択防止	<input type="checkbox"/>
セット単一モード	<input type="checkbox"/>
セット単一で数量を入力する	<input type="checkbox"/>
セット単一の数量をまとめる	<input type="checkbox"/>
金額変更を許可しない	<input type="checkbox"/>
特別注文を許可しない	<input type="checkbox"/>
媒体入力を強制する	<input type="checkbox"/>
軽減税率モードボタンを表示する	<input type="checkbox"/>
軽減税率モードの初期値をONにする	<input type="checkbox"/>
仮レシートボタンをオーダー画面に表示する	<input type="checkbox"/>
仮レシート後にテーブルに戻る	<input type="checkbox"/>
販売で人数入力しない	<input type="checkbox"/>
戻るボタンで確認アラートを表示する	<input type="checkbox"/>
商品タイプボタン	未設定
プリセットメモ	未設定

・商品の連続選択防止：

連続で同じ商品をタッチした際「オーダーOK」と確認するメッセージが表示されます。

・セット単一モード：

セット単一商品のトッピング表示を変更します。

・セット単一で数量を入力する：

セット単一商品の入力時に数量選択画面を表示します。

・セット単一の数量をまとめる

同一商品かつ同一トッピングの場合に数量がまとまります。

・金額変更を許可しない：

オーダー確認画面の金額変更を非表示にします。

・特別注文を許可しない：

オーダー確認画面の特別注文を非表示にします。

・媒体入力を強制する：

オーダー時媒体設定を必須にします。

・仮レシートボタンをオーダー画面に表示する：

オーダー画面に表示されます。

・仮レシート後にテーブルに戻る：

テーブルに自動で戻ります。

・販売で人数入力しない：

人数入力しない

・戻るボタンで確認アラートを表示する：

オーダー時、戻るボタンを押した際に確認画面が表示されます。

・プリセットメモ：

メモを初期から登録しておくことが出来ます。

動作設定【支払い画面】

ONは緑、OFFは白になります



サービス料ON/OFF



伝票分割を9分割までに制限



- サービス料ON/OFF:
支払い画面でサービス料のON/OFF切り替えが可能になる
- 伝票分割を9分割までに制限: 各種システム連動時使用

多機能【モニター】

ONは緑、OFFは白になります



基本設定 モニター設定 保存

モード

通常 伝票

動作設定

支払済の商品は表示しない

2時間経過後も表示する

更新で支払時エラーにしない

表示番号

テーブル 伝票NO 呼出番号

呼出番号の名称

呼出番号 ベル番号

・モード「通常」/「伝票」

通常：オーダー順に上から商品が一覧に表示される。

テーブル	オーダー/メモ	数量	イデ-時間	完成
テーブル2	ブラックニッカ	1	14:02 (0:00)	
テーブル2	レモンハイボール	1	14:02 (0:00)	
テーブル1	アサヒドリーム	1	14:01 (0:00)	
テーブル1	アサヒ瓶ビール	1	14:01 (0:00)	

戻る ソート 同一商品まとめ 更新 FIRE 完成 配膳 設定 過去データ

伝票：伝票事にまとめてオーダー順に表示される。

テーブル	注文数	平均提供時間	トレーニングモード	POS#	切替	設定
テーブル1 14:01 1名	0分 新規					
1 アサヒドリーム	0分 新規					
1 アサヒ瓶ビール						
テーブル2 14:02 1名	0分 新規					
1 ブラックニッカ	0分 新規					
1 レモンハイボール						

戻る 更新 1/1 選択解除 FIRE 配膳 同一まとめ ソート 切替 設定

・動作設定

支払済の商品は表示しない：表示されません

2時間経過後も表示する：2時間経過後の表示

更新で支払い時エラーにしない：

・表示番号「テーブル」/「伝票NO」/「呼出番号」

テーブル：テーブル番号で表示

伝票番号：伝票番号で表示

呼出番号：呼出番号で表示

・呼出番号の名称：「呼出番号」/「ベル番号」

ONは緑、OFFは白になります



多機能 【セルフオーダー設定】

基本設定 セルフオーダー設定 保存

OSHINAGAKI連携設定

ユーザーID	tenpos
パスワード	
サーバー番号	1

動作設定

注文履歴に金額を表示しない	<input type="checkbox"/>
オプションに金額を表示する	<input checked="" type="checkbox"/>

OSHINAGAKI連携設定

- ・「ユーザーID」「パスワード」「サーバー番号」OSHINAGAKI連携時に使用。店舗ごとの設定を入力

動作設定

注文履歴に金額を表示しない：

ONにすると表示されなくなります。

・オプションに金額を表示する：

トッピングが付いている商品の場合、トッピングが選ばれた場合に価格を表示する。

多機能 【セミセルフ設定】

基本設定 セミセルフ設定 保存

連携アドレス	10.0.1.220
--------	------------

- ・連携アドレス：レジのIPを入力
セミセルフ連携時に使用

2 消費税設定

消費税の税率が変更された際に設定を行う画面です。

例:2022年4月1日から税率が10%になる

- ①「>」をタッチします
- ②「期間終了」をタッチして日付を変更し「保存」します
- ③右上「追加」をタッチします。
- ④「期間開始」「期間終了」「税率」を設定して下さい。
- ⑤右上「保存」をタッチして下さい



3 商品カテゴリ設定

○レジやハンディーのカテゴリを変更、確認出来ます。

○商品の「カテゴリ」を増やす事が出来ます

※(親)カテゴリ:オーダーの際に出てくるメニューの類別表示名

例: 親カテゴリ → カテゴリ → 各メニュー
(ドリンク) (ビール) (プレミアムモルツ)

13:25 6月21日(水) POS#1 75%

戻る 環境設定 商品カテゴリ設定 ① 追加

基本設定 >	商品カテゴリ	
消費税設定 >	ビール	10 >
商品カテゴリ設定 >	ハイポー	100 >
商品メニュー設定 >	ホッピー	120 >
商品タイプ設定 >	焼酎	140 >
ポジション設定 >	梅酒	140 >
トッピンググループ設定 >	日本酒	170 >
トッピング内容設定 >	カクテル	180 >
テーブル(卓)設定 >	ソフトリ	190 >
テーブルタイプ設定 >	コーヒー	200 >
担当者設定 >	柳ノ ｶﾙﾌﾞﾚｯﾄﾞ	550 >

①「追加」ボタンから行います。

→「追加」をタッチすると次ページの画面が開きます。

○各項目を入力して「保存」をタッチして下さい。

⑥

iPad 17:43 POS#1

戻る 環境設定 < 商品カテゴリ設定 商品カテゴリ登録 保存

基本設定 > カテゴリ名 ★必須★
生ビール 角ハイ

消費税込設定 >

商品カテゴリ設定 > カテゴリ名カナ
カテゴリ名カナを入力してください。

商品メニュー設定 > 表示色 ★必須★
99FF00 ⓘ >

商品タイプ設定 >

ポジション設定 > 表示順番号 ★必須★
10

トッピンググループ設定 > 親カテゴリ

トッピング内容設定 >

テーブル(卓)設定 > X座標
0

テーブルタイプ設定 > Y座標
0

担当者設定 >

商品タイプ ★必須★
ドリンク >

②カテゴリ名： カテゴリの名称

カテゴリ名カナ： かな名称です。空欄でかまいません。

③表示色： ⓘ > 」のマークをタッチして色を選択してください。
レジやハンディーに表示される際の色です。

④表示順番号： レジやハンディーに表示される際の表示順です。
この番号が若い順に上から表示されます。

親カテゴリ： 追加したいカテゴリを別カテゴリの中に入れたい場合は
ここに親カテゴリになるカテゴリ名を入力してください。

→前ページ(ビール)の例だと、ここに(ドリンク)を登録します。

X(Y)座標： 0を入力して下さい。

⑤商品タイプ： フード/ドリンク等、選択して下さい。

4 商品メニュー設定

「商品メニュー設定」≫「カテゴリ」をタッチ≫「メニュー」をタッチ

商品メニュー設定 ビール - [11]アサヒ生中 保存

商品メニュー名 **★必須★**

アサヒ生中 「商品メニュー名」: レシート印字名称

POSキー表示名

POSキー表示名 「POSキー表示名」: ハンディ又はレジ表示名称

プリンタ表示名

プリンタ表示名 「プリンタ表示名」: キッチンプリンタ表示名称

販売価格 **★必須★**

420

原価

0

税区分 **★必須★**

外税	内税	非課税	【軽】外税	【軽】内税
10%			8%	

商品カテゴリ **★必須★**

ビール

「商品カテゴリ」:ハンディ等に表示されるカテゴリ

ポジション **★必須★**

ドリンクプリンター

「ポジション」:チップを出力させるプリンタ

トッピング

「トッピング」:焼酎の飲み方など、メニューに対して選択項目がある場合登録

トッピンググループ

商品タイプ **★必須★**

ドリンク

「商品タイプ」:点検・精算時の集計項目として設定

背景色

背景色を入力して

「背景色」:ハンディー等に表示される色
(i)から選択しない場合、カテゴリと同一色になります。

表示順番号 **★必須★**

10

「表示順番号」:カテゴリ内で表示される順番
若い順に(1~9999まで)表示されます。

メニュー属性 **★必須★**

通常メニュー

オープンプライス

時間商品 >

期間指定

「メニュー属性」:通常 販売価格をみる
オープンプライス 都度金額入力する。

開始日付

終了日付

「期間指定」:ハンディやレジに表示される
期間を指定する。

メニュー変更

同じカテゴリにメニューを追加する場合は、既存のメニューを長押ししてコピーし、コピーされたモノの項目を記入し直してください。



コピーされる項目

- カテゴリ
- ポジション
- トッピング
- 商品タイプ

記入し直す項目

- 商品メニュー名
 - ※環境依存文字、絵文字は使用厳禁です。
 - ※★、☆、♪、(1)などは使用できます。
- 販売価格
- 表示順

※別カテゴリに追加する際は、上と同じ手順で「カテゴリ」項目も変更して下さい

5 商品タイプ設定

- 基本的には「フード」「ドリンク」の2項目です。
- 点検・精算の際に「物販」「コース」など集計項目を増やしたい際には「追加」をタッチして作成してください。

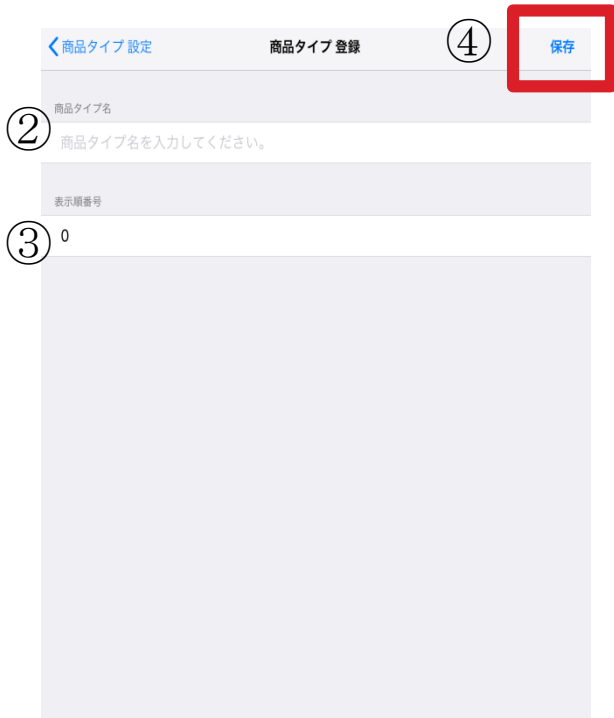

- ①「追加」をタッチ
- ②「商品タイプ名」を入力
- ③「表示順番号」を入力
- ④「保存」をタッチ

6 ポジション設定

- オーダーを受けた際に出力されるプリンターの設定を行います
- ドリンクの一部はレシートから出力したい等、出し分けが出来ます



①「追加」をタッチすると左下の画面が表示されます。



② ポジション番号

→既存の番号を確認し、それ以降の連番を入力して下さい。

③ ポジション名

→プリンターの名前を入力

④ 「保存」

例) アルコールはレシートプリンターから出力したい
「ポジション設定」≫「追加」≫新しくポジションを作成



「商品メニュー設定」≫対象の商品を選択≫「ポジション」を変更

7 トッピンググループ設定

○「焼酎飲み方」「ラーメントッピング」等のトッピングのグループを設定します。
※グループの中身は「トッピング内容設定」で設定します。

「追加」をタッチすると下記の画面が表示されます。

① トッピンググループ名 ★必須★

ウイスキー

トッピンググループ名:グループ名を入力

背景色 ★必須★

背景色を入力してください

背景色: (i) のマークをタッチして色を指定



② トッピングモード ★必須★

セット

コース

セット2

コース2

セット: 基本

コース: コース内容を作成する際

セット2: トッピング内容を商品として設定する場合

下限数量

必須選択モード

繰り返し数 0

上限数量

数量チェックなし



繰り返し数 0

表示順番号

★必須★

③ 0

数量チェックなし

•OFF→メニューとトッピングの数が合わないときエラー

•ON →メニューの数量に関係なくトッピングを加算出来ます。

例1: 焼酎の飲み方

→数量チェックなしOFF

例2: ボトルワインのグラス数

→数量チェックなしON

繰り返し数

繰り返し数の上下段が設定できます。

例: 焼酎割り方 ロック・水割り

上限数量を「1」にすると、親(焼酎)の数が1個の場合小(割りもの)を2つ入力しようとするときメッセージが出るので間違い防止になります。

【セット単一メニューの設定】

○セット単一メニューとは

→トッピング内容を複数から選択し、メニューとトッピングの組み合わせを把握する必要がある商品において行う設定です。

例えば、醤油ラーメンにはチャーシュー、味噌ラーメンに味玉、もう一つ醤油ラーメンにメンマと海苔トッピングのオーダーが入った場合

「セット」を選択しているだけだと下のようなチップが出ます

醤油ラーメン 2 チャーシュー メンマ 海苔
味噌ラーメン 味玉

このような表記では、どのようにトッピングを乗せればいいのかわかりません

「セット単一メニュー」を設定すると

醤油ラーメン チャーシュー
味噌ラーメン 味玉
醤油ラーメン メンマ 海苔

というように、どの商品にどのトッピングが選択されているのかわかります。

セット単一メニューは、以下の操作で設定して下さい

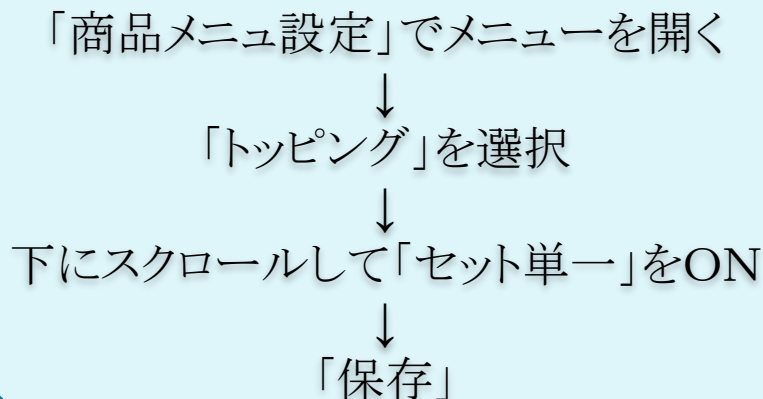

【複数のトッピングの中から幾つかだけ選ぶ場合】

例えば、ラーメンをオーダーした際に、四つのトッピングから三つ自由に選べるメニューを作る場合。

下限数量	
必須選択モード	<input checked="" type="checkbox"/>
繰り返し数	3
上限数量	
数量チェックなし	<input checked="" type="checkbox"/>
繰り返し数	3
表示順番号	
10	

- ①「数量チェックなし」を「ON」
 - ②「繰り返し数」に「3」を入力
 - ③「保存」をタッチ
- ※必須にしたい場合は必須を「ON」
下段の繰り返し数も「3」を入力

○繰り返し数を設定すると、その数以上のトッピングが選べなくなります。



【セット単一設定とセットの違い】

○注文操作の違い

セット単一設定

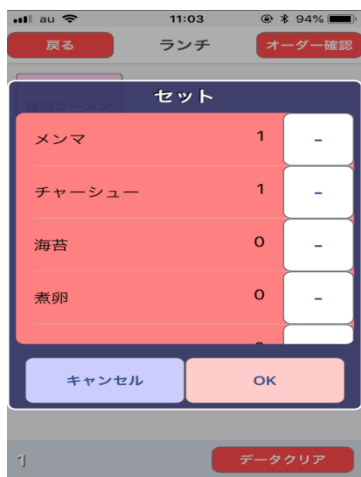

- ①メニューをタッチ
- ②トッピングを選択
- ③オーダー決定

※セット単一設定ではメニューごとにトッピングを選択します。

セット

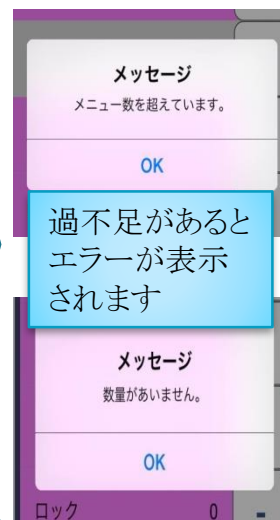
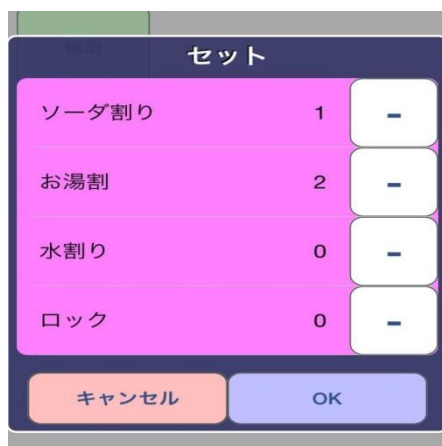

過不足があるとエラーが表示されます

- ①メニューをタッチ
- ②数量を入力
- ③トッピングを選択
- ④オーダー決定

セットでは、メニューの数量を先に入力し、まとめてトッピングを選択します。

○注文操作の違い

「セット単一設定」の注文伝票

会計伝票



キッチン伝票



お会計伝票

テーブル4	No.00007	業庁未見
2016/05/16 19:22	3名	担当:担当1

品名	数量	金額
豚骨ラーメン 〈メンマ〉 〈味玉〉	1	¥860
豚骨ラーメン 〈チャーシュー〉 〈ネギ〉	1	¥880
豚骨ラーメン 〈味玉〉 〈ネギ〉 〈チャーシュー〉 〈メンマ〉	1	¥990

合計金額 ¥2,730

テーブル4【新規】

2016/05/16 19:22 3名様 担当:担当1

【1】豚骨ラーメン
〈メンマ〉
〈味玉〉

テーブル4【新規】

2016/05/16 19:22 3名様 担当:担当1

【1】豚骨ラーメン
〈チャーシュー〉
〈ネギ〉

テーブル4【新規】

2016/05/16 19:22 3名様 担当:担当1

【1】豚骨ラーメン
〈味玉〉
〈ネギ〉
〈チャーシュー〉
〈メンマ〉

「セット」の注文伝票

会計伝票



キッチン伝票



お会計伝票

テーブル1	No.00006	業庁未見
2016/05/16 19:20	3名	担当:担当2

品名	数量	金額
豚骨ラーメン	3	¥2,250
メンマ	2	¥100
チャーシュー	2	¥200
ネギ	2	¥60
味玉	2	¥120

合計金額 ¥2,730

テーブル1【新規】

2016/05/16 19:20 3名様 担当:担当2

【3】豚骨ラーメン
2 メンマ
2 チャーシュー
2 ネギ
2 味玉

★セットにすると、
注文したラーメンに
それぞれ何をトッピング
するのか分からなくな
っています。

ラーメン、カレー、定食など、
サイドメニューやトッピングのバリエーションが多く、
それをメイン料理と組み合わせる必要のある商品で
この設定を行うとオーダーがスムーズです。

【コース】

○P.16の画面「トッピングモード」で「コース」を選択するとコース設定になります。



会計伝票



お会計伝票

■■■■ トレーニングモード ■■■■

テーブル1	No.00000	0000
2016/05/14 13:42	1名	担当者: 担当1

品名	数量	金額
2000円コース	1	¥2,160
前菜	1	
サラダ	1	
スープ	1	
メイン	1	
デザート	1	
メイン魚料理	1	
合計金額		¥2,160

キッチン伝票



テーブル1 p:2
2016/05/14 13:42 1名様 担当: 担当1
■トレーニング■【1】
2000円コース
1 前菜
1 サラダ
1 スープ
1 メイン
1 デザート
1 メイン魚料理

コース設定を行うと、オーダー時にメニューをタッチするだけでトッピンググループの中身が全て自動的にメニューに紐づきます。

【トッピンググループ設定の参考例】

	トッピング グループ 名	トッピング 内容(参 考)	トッピン グモード	数量 チェック なし	必須選 択モード
1	カレートッピング	チキンカツ、竜田揚げ2コ、生玉子、半熟玉子	「セット」 セット単一メニュー 設定 ON	—	OFF
2	ラーメントッピング	味付玉子、メンマ、チャーシュー、ザーサイ、ネギ大盛	「セット」 セット単一メニュー 設定 ON	—	OFF
3	グラス	グラス	「セット」	ON	OFF
4	飲み方	熱燗、常温、冷酒	「セット」	OFF	ON
5	割り方	ロック、ストレート、水割り、お湯割り、ソーダ割	「セット」	OFF	ON
6	味付け	醤油、味噌、塩、タレ	「セット」	OFF	ON
7	a コース	コース内容:ごまだれキャベツ、枝豆、ポテトフライ、野菜と肉炒め、デザート	「コース」	—	OFF
8	女子会コース	コース内容:シーザーサラダ、ポテトフライ、鳥焼き5本合わせ、コラーゲン鍋	「コース」	—	OFF
9	女子会セレクト	枝豆、セロ地のピクルス、冷しトマト	「セット」	ON	ON

※一つの商品にトッピングとコース両方とも付けることは出来ません。

8 トッピング内容設定

○トッピンググループの中身の設定ができます。



商品メニュー設定の時と同じように既存のトッピングを長押ししてコピーします

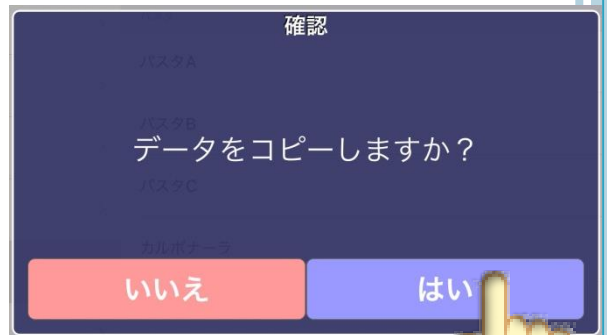

ミートソース	50 >
ウニ	60 >
ウニ copy	60 >

「○○copy」としてコピーされたモノをタッチして、次ページを参考に各項目を記入してください

商品メニュー設定 >

トッピング名 ★必須★

商品タイプ設定 >

ユニ copy

ポジション設定 >

POSキー表示名

トッピンググループ設定 >

POSキー表示名

プリンタ表示名

プリンタ表示名を入力してください。

トッピング内容設定 >

価格 ★必須★

テーブル(卓)設定 >

50

テーブルタイプ設定 >

原価

担当者設定 >

0

媒体設定 >

税区分 ★必須★

外税

内税

非課税

【軽】外税

【軽】内税

値割引・値割増設定 >

表示順 ★必須★

時間別サービス料設定 >

60

「表示順番号」: カテゴリ内で表示される順番
若い順に(1~9999まで)表示されます。

トッピンググループ ★必須★

パスタ

・トッピンググループ: 紐づけたいグループを選択

トッピングコード

トッピングコードを入力してください。

商品タイプ ★必須★

フード >

ポジション ★必須★

「ポジション」: チップを出力させるプリンタ

データを削除

9 テーブル(卓)設定

○座席が増えた際や、予備で多めにテーブルを設定しておきたい場合に設定を行ってください。



「追加」をタッチすると下の画面が開きます。

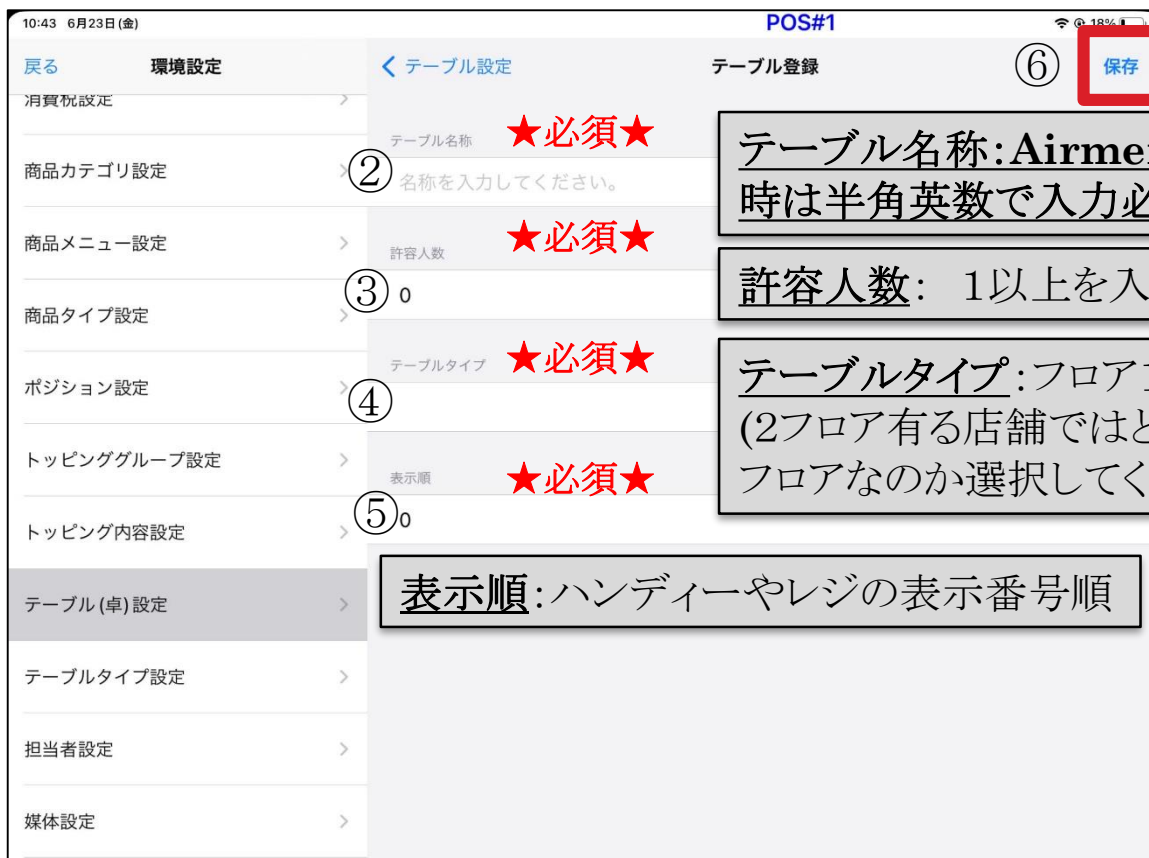

テーブル名称:Airmenu連動時は半角英数で入力必須

許容人数: 1以上を入力

テーブルタイプ:フロア1
(2フロア有る店舗ではどこのフロアなのか選択してください)

表示順:ハンディーやレジの表示番号順

10 テーブルタイプ設定

○2フロアの店舗など増設の時に設定して下さい。

○普通はあまり変更しません。



①テーブルタイプ名 :フロア2 など記入してください。

②表示順番号 :2から連番で入力してください。

11 担当者設定

○従業員さんが増えた際にここで設定して下さい。



①「追加」をタッチして下さい



②名前: 追加する人の名前を記入して下さい

③担当区分: 基本2つともチェックをつける
●フロア担当者: オーダー担当
●レジ担当者: 会計と精算担当

④「保存」をタッチ

12 媒体設定

○ホットペッパー、ぐるなび、食べログなどの入店動機を集計したい場合に設定を行ってください。

○点検・精算時の帳票に記載されます。

The screenshot shows the 'Media Settings' screen on an iPad. The screen is divided into two main sections: a list of settings on the left and a form on the right. The settings list includes: 'トッピング内容設定', 'テーブル(卓)設定', 'テーブルタイプ設定', '担当者設定', '媒体設定' (highlighted), '値割引・値増設定', '時間別サービス料設定', '端数処理設定', 'クーポン設定', '集計用部門設定', and '自動オーダー設定'. The form on the right has the following fields: '媒体名' (Media Name) with the value '食ベログ', '媒体コード' (Media Code) which is empty, '背景色' (Background Color) with the instruction '背景色を入力してください。' and an information icon, and '表示順番号' (Display Order Number) with the value '1'. There is also a large empty rectangular area at the bottom of the form. The top of the screen shows 'iPad', '17:50', 'POS#1', and '62%' battery.

- ・右上「追加」で媒体登録画面を開いて、各項目を記入して下さい
- ・帳票に載るのは、11位までです。

媒体名: 食べログ、ホットペッパー等の名称を入力して下さい。
キャッチの人の名前等をここに入力する事もできます。

媒体コード: 空欄で構いません

表示順番号: 連番で記入して下さい。
レジやハンディーの表示順です
若い番号から順に上から表示されます。

13 値割引・値割増設定

○フード20%引き、200円引など、このページで登録しておくことができます

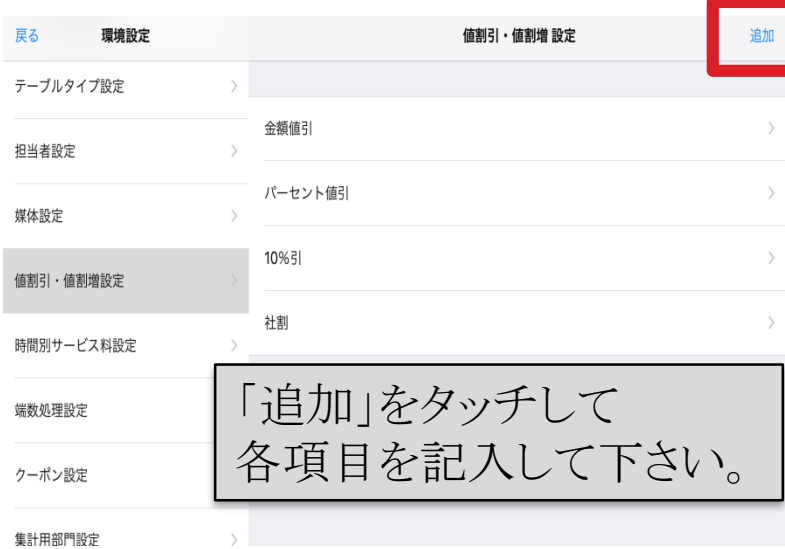

名前: 200円引き等名称を入力してください。

種別: 選択してください

値割引・値割増: 金額やパーセンテージを記入して下さい

背景色: (i)をタッチして色を選択してください。

カテゴリ: 商品カテゴリを選択するとその割引き割り増しの場合適応されます

表示順: 既存の番号以降を連番で入力してください

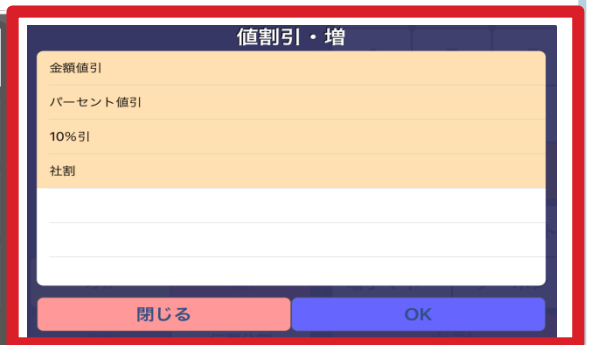

14 時間別サービス料設定

○設定した時間に割り増し料を%で設定することが出来ます

例:17時以降入店のお客様からディナー料金として3%もらう

サービス料: %で入力してください

開始時間: 上欄が「時間」、下欄が「分」です
→例では午後5時なので17:00

終了時間: 入力してください
→例では午前1時なので25:00

※右上「保存」をタッチして内容を保存して下さい

品目	数量	金額
Aセット	1	¥10,908 (¥10,908)
消費税		¥808
合計金額		¥10,908
合計数量	1	
値割引・値割増		0円 0%
サービス料		¥327
その他消費税		¥24
端数値		-5
お支払い金額		¥11,230

15 端数処理設定

○会計時に金額の端数を切り捨てる設定を行うことができます

端数単位:「1の位」を選択して下さい
端数処理:「切り捨て」を押して下さい

終了日付:できる限り未来の設定にして下さい

※「開始日付」は必ず営業開始日より前の日付けで入力して下さい。

※端数入りの金額は左に小さく表示され、実際の会計金額は端数切り捨てになります。

端数処理設定を行わないと下のようにそのままになります

〈注意〉
「保存」を押した後、LORS-Server連携設定で「データ送信」を行ってください。

16 クーポン設定

- ①「追加」をタッチすると下記画像が表示されます。
- ②**名称**： クーポンの名称を記入して下さい。
- ③**お釣り**： ONにすると会計時にお釣り有で精算されます。
- ④**表示順**： レジで表示される順番です。連番で記載して下さい。



★必須★

⑤「保存」をタッチするのを忘れないようにして下さい

レジ会計画面「クーポン」をタッチするとみられます。



17 自動オーダー設定

○設定した時間内に来店したお客様の新規オーダーの際に自動で商品を追加することが出来ます。

※後から人数が追加された際には手動でオーダーを取って下さい

例:17時から24時の間は「お通し」が自動でオーダーされるようにしたい

The screenshot shows the '自動オーダー設定' (Automatic Order Setting) screen on an iPad. The screen is titled '環境設定' (Environment Settings) and has a '保存' (Save) button in the top right. The settings are as follows:

項目	設定値
自動オーダーID	1
商品	お通し
開始時間	17
終了時間	24

Other settings visible on the left include: 担当者設定, 媒体設定, 値割引・値割増設定, 時間別サービス料設定, 端数処理設定, クーポン設定, 集計用部門設定, LORS-Server連携設定, システム情報, マネージメント機能.

自動オーダーID: 複数ある場合は1から連番で入力して下さい
商品: 対象となる「商品メニュー」を選択してください
開始時間: 入力して下さい
終了時間: 入力して下さい

18 データ送信・POS同期

○設定の変更をしたらデータの送信を行ってください。

※データ送信を行わないと設定のバックアップ更新が行われません



データの送信が行われていないとこのように「POS」ボタンがオレンジになります

「設定」から「Labit-Server連携設定」をタッチして、「データ送信」を行ってください。

戻る	環境設定	Labit-Server連携設定	保存
担当者設定	>	LABIT-SERVER連携設定	
媒体設定	>	ブランドID 24	
値割引・値割増設定	>	店舗ID 24	
時間別サービス料設定	>	パスワード ●●●●●●	
端数処理設定	>	サーバアドレス http://pro1.tenposair.biz	
クーポン設定	>	利用期限 2025年12月31日 23時59分	
集計用部門設定	>	利用申請及び期間延長	
自動オーダー設定	>	伝票データ送信	データ受信
Labit-Server連携設定	>	送信する伝票の営業日付	データ送信
システム情報	>	2016年 6月 1日	
マネージメント機能	>	2017年 7月 2日	
		2018年 8月 3日	
		2019年 9月 4日	
		2020年 10月 5日	

Labit-Server連携設定各種機能

伝票データ 送信

送信する伝票の営業日付

2016年	6月	1日
2017年	7月	2日
2018年	8月	3日
2019年	9月	4日
2020年	10月	5日

←精算された伝票データをジャーナルに送信します。

- ・営業日付を選択して「伝票データ送信」をタッチして下さい。

データ 受信

←メニュー変更を弊社にご依頼頂いた際など外部で行った設定をレジにダウンロードする時にタッチして下さい。

【LORS-POS PROとの同期】

○設定の変更をハンディーと共有する必要があります。

LORS-TERM(ハンディ)をLORS-POS PRO(レジ)の同期
必ず同じ「tenposairxxxx」のWi-Fiに接続しているかを確認してください。
同じwi-fiでないと同期がとれません。

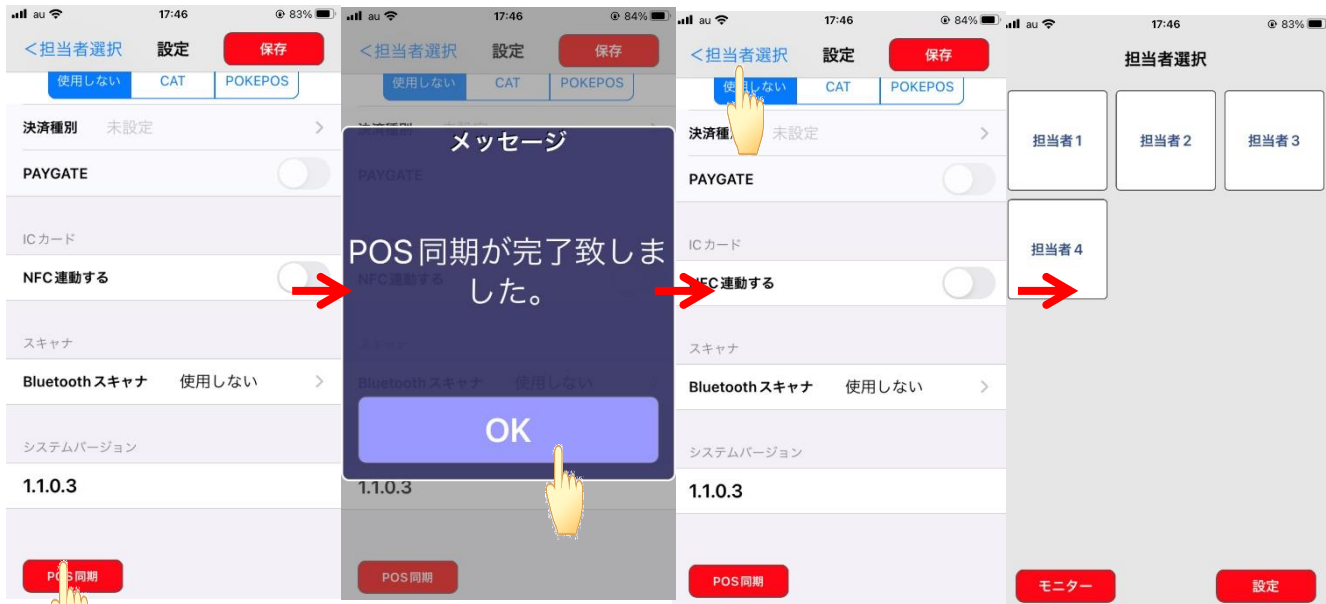

右下の「設定」をタッチし、
「POS同期」を選択します

POS同期が完了します

「担当者選択」を
タッチします

POS同期完了です。
メニューも反映
されています。

☆iPhoneを使用の場合

データ量が多いとうまく同期がとれない場合があります。また、使用の際は機内モードでWi-Fi以外の通信を切り離してご使用ください。



TENPOS Busters Group